朝鮮日報
朝刊
本紙朝夕刊二十面
發行所 京城府太平通一丁目 朝鮮日報社

社說

旱害救濟金에 對하여

一

旱害救濟金은 이제 그 募集期限이 切迫하여옴에不拘코 아직까지 그 募集된 金額은 豫定額에 比하여 그 半의 半도 미치지 못하는 모양이다。旱害의 慘禍가 얼마나 컷섯음을 다시 한번 도리켜 생각하는 同時에 거기 對한 一般의 同情이 너무나 적음을 새삼스럽게 痛嘆치 아니 할수업는 것이다。勿論 年來로 非常時局에 當하여 寄附의 頻煩이 增加된것도 事實이요 또 旱害의 地域이 南部와 中部에 걸치어 被害者가 만흔것도 事實이라고 하겟지 만은 그러하다고 해서 百萬圓의 寄附가 어렵다고 본다면 그 것은 너무나 朝鮮의 富力을 적게보는것이 아닐까고 생각한다。被害地域에도 地主나 資本家들은 아무리 그들의 收入조차 만히 減하엿다고는 하더라도 窮迫한 情勢와 悲慘한 景況을 當하고 잇는것이 아니려니와 하물며非被害地域의 地主나 資本家들은 被害地域의 그들보다도 一層餘裕가 잇슬것으로 斷定한다。그래 그들의 生活이 若干의寄付를 내지못하게까지 破綻되엿단 말인가。要컨대 財力의不足을 떠나서 誠意의有無를 問題삼는 것이 當然치안흘까。

二

本社에서 寄付金을 接受한記錄으로 보아서는 會社 商店 工場等의 從業員들이 人數로만이 아니라 金額의 合計로도 絶對의優勢를 보이고잇는데비하여 財力으로써 世間에서 知名할만한 人士의 이름은 차자내기가 힘들만큼 極히 貧弱하다。勿論 이러한 現象이 오직 今年에만 限하여 처음잇는 일은 決코 아니지마는 今年에 이르러 더욱이 甚하여진것가치 느끼어지는 터로 그들의 冷淡한 行動에 對하여 實로 慨嘆함을 마지못하는 바이다。大槪 그들은 의례히 自身이 被害者임을 내세우고 또直接 自身과關係잇는 被害者의 單獨救濟를 誇張하여써 寄付에 應치안는 自己네의 立場을 合理化시키는 모양이로되 그만 合理化에 世上이 속는다고 생각해서는 안된다。設使自身이 하등의 被害者요 또設使自己가 單獨救濟를 因하여 얼마의 費用을 드리엇다고 하더라도 모든사람이 一般的으로 내는 자리에잇서서 多少間의 誠意를 따르이 表示하는것이 當然한일이다。지금도 市內를爲始하여 各都市의 遊興界는 大繁昌한 景氣를 이루고잇다고한다 그殘分之一만이라도 旱害救濟에 寄付된다면 오늘과가튼 豫定額未達의 참괴한結果는 업슬것이다。

三

現下의 旱害救濟는 當局에서 이미 各方面으로 그對策을 세우고잇서 着着 進行中이요 또 그 規模가 元來 커서 조그만 金額으로서는 到底히 救濟事業을 건드릴수 업스니까 실상 寄付募集의 豫定額이 차고 안차므로써 多少 支障은 될망정 큰 打擊을 입는것은 아니다。그러므로 當局에서도 個人個人에 對한 割當을 미리 세워서 좀더 積極的으로 勸勉하지는 안한 모양인데 富有한 層에서는 當局의 그 눈치를 달아채고 어떠한 口實로써든지 또는 어떠한 計策으로 써든지 그 寄付를 내지 안토록 謀避하고 잇

上陸兵團集結完了 第二期作戰을開始

南支派遣軍報道部長談

【○○二十日井上、寺田同盟特派員發】南支派遣軍 報道部長談 二十日 午後七時發表 欽州灣正面作戰을 開始한 精銳諸兵團은荒天、激浪을利用 將兵의勇戰奮鬪로 奇襲、急襲에成功하여 前古未曾有의 多難多彩한 上陸戰에 終期를 告하엿다 此間아직까지 皇軍의 眞價를 알機會가업섯던 可憐한敵은 無謀한 螳螂의斧的攻擊으로 根氣진 抵抗을 피한까닭에 自己들이 求하여 我軍의 殲滅的打擊을 바더欽州、防城附近의 新編 第十九師는 全然消滅되어 그姿態를 감추어 確認된 敵遺棄死體만도三千을 不下하며 投降者도 一千五百에 達하엿다 只今廣東省西部省城은 全然鎭定되어 皇威에屈服되고 所在의住民은皇軍에悅服하고잇는데 軍의 各兵團은 이미全部의 上陸集結을 마추어 只今第二期作戰을開始하엿다 當面의敵은北海에잇는 第百七十五師、南寧에잇는 第百七十師、貴縣에잇는 第八十八師를 中心으로 이에一部의 募集團과 遊擊隊 及自衛團等을 合한것인데 皇軍精銳아페는 全然問題될것이업는바로 그運命은我掌中에잇서 可憐한敵은 抗하여 滅威에 浴하는지 그들스스로 墓穴을 파는지反省하여 理解하게될것으로 我將兵의 士氣는 드디어 旺盛하게 되어 眼中에는 敵이업서 이미 廣西、貴州、雲南을 삼킨듯하는 길이잇다 까지 一週間도못되어 敵全軍은 이미 有機的連繫를잃코 또士氣도 全然阻喪되어 廣東省以外의 地方敵보다도 더욱히여시 三百乃至六百의集團이 我方에投降하고잇다 그리고 此等投降將兵은 日本軍의捕虜가된것을 기뻐하는 者가만허 支那農民을 犧牲시키는 蔣政權의道路破壞戰術을 모두罵倒하고 率先하여 道路修理를要請하는等 敵이도手機會를利用하여 宣傳하여온 西南民衆의 抗戰熱과는 全然反對의 現象을 보이고잇다

敵軍士氣完全阻喪

【廣東廿日發同盟】皇軍이 北海附近에上陸하여 地上作戰을 開始하자 敵第四戰區司令長官 張發奎는 即時『堅壁淸野』의焦土戰術을 實施하기로決定하고 抗戰을 言明하엿는데 作戰後今日 白崇禧는 南寧城의 掉却會中心으로 徹底的焦土戰術採用을 命하바 蔡廷楷는 이에 反對하여 採用하자고 主張하여 讓步치안허 敵最高統帥部는 意見分裂을 보이고잇다하다 所謂『以整化零』의 遊擊戰術을

北海上陸五日만에 廣西重要據點○○에肉薄

【廣東二十日發同盟】지난十五日未明 南支那海의 惡天候를克服하고 我戰史上未曾有의 荒天下敵前上陸을 敢行한 南支派遣軍精銳는 同日에곳欽廉道의 要衝防城을 占領하고 支那南部의新作戰에 光輝잇는 第一步를印하엿는데 其後의戰況을보건대 複雜한地形을 利用하고 或은孤縱을利用하여 欽州府를 奇襲하고 或은 水路上의 各處의障碍를避하기爲하여 灣內의小島를 進擊하는等 敵의意表에나와 十七日欽州城을 完全히占領하고 南寧의大空에 燦然히 日章旗를揭揚하엿다 이날 南支派遣軍은 報道部長의 形式으로써 今次作戰目的은 『全的 廣西、雲南方面에進駐하여 敵을殲滅하는同時에 敵의輸送路를 遮斷함에잇는것』을 中外에闡明하엿다 軍의先遣部隊는 神速한 北上進擊을續行 十七日午後 省境을 突破하여 皐東廣西省進入의 歷史的巨步를 印하고 十八日早曉부터 二十餘키로나北進하여 廣西省內떼까지 到達하고 更히快速을 利하여 北進을繼續中이다 一方 欽州灣東北岸에 上陸한 다른精銳部隊는 欽州의 東北方欽州와 合浦를 連繫하는 公路上의 要衝那霽를攻略 同地方에 依據한 莫樹森의 指揮하는 百七十五師를粉碎하고 一擧에 目的地 ○○의로猛進하고잇다 作戰開始以來僅僅五日間거의全期間을 通하여 激浪、怒濤、泥濘、豪雨에서 攻擊에 對한 가장不利한 條件下에서도 新銳한兵器와 衝天하는 意氣로써 南州半島以西를 지키는敵百七十五師 新編十九師의 一個師의殲滅的打擊을준 南支派遣軍의 殊勳은 永久히 戰史에빗날것이다 남은當面의 敵은 最大據點○○에 依據한敵第八十八師가잇는데 我破竹의 進擊에 敵陣地는 大混亂에빠지고 湖南省戰線으로부터 飛來한 白崇禧와敵首腦는直接指揮官 蔡廷楷사이에 意見衝突이잇서 作戰再編을 [illegible] 李宗仁、白崇禧等 抗日將領이 소리를 크게하여 宣傳한 廣西의 精華戰術도 我神速한 進擊아페 는 所用업는 狀態이다

白崇禧、蔡廷楷와 南寧防衛策協議

【廣東二十日發同盟】當地支那側入電에依하면 지난十七日 湖南省前線으로부터 南寧에 飛來한 白崇禧는 同日直時 第十六集團軍司令 蔡廷楷와會見 對日戰備에對하여 重要協議를 하엿는데

北支郵政局에 邦人副局長招聘

【北京二十日發同盟】臨時政府는 從來의 變態的郵政制度改革을研究中이던바 現政府下에잇는 郵政機構의 基礎强化를 圖謀하고 郵政管理局을 增强하여 特殊的地域으로서의 通信機能을 完備하기로되엇다 現在北支에서는 北京、天津、濟南의 三個所에 郵政管理局이잇고 治安의 回復에 따라 新近太原、開封의 二個管理局을 增設、通信事業의 刷新과 郵政局管下의 組織系統의 一元化를 圖謀키 爲하여 副局長(高等官四、五等) 四、五名、科長(高等官七八等) 數名을 日本으로부터 招聘키로하고 郵政總局副局長 向井修一氏가 上京하여 銳意當局과 協議中이다

反共派缺席으로 六中全會會期延長

重慶居住軍人官公吏에게 禁足令

【香港二十日發同盟】重慶來電에依하면 十九日의 六中全會第七次本會議는 憲政實施問題 其他重要議案을 討議決定할豫定이던바 모든問題은 最終決定을 보지못하고 散會하엿다 十九日의 本會議로써 重要議案을 全部議了한後 二十日에 閉會式을 擧行하기로 되엇섯는데 中國共産黨에對한 國民黨의 態度決定에對하여 國民黨內部의 意見이 對立되어 于右任 其他 反共派의 中央委員은 十九日六日의第七次本會議에 缺席하엿기때문에 會議를決定하기는 不可能하게된結果 度로 緊張하여 到底히重要議案을 決定하기는 不可能하게된結果 豫定의會議를 一日延長하여 二十日本會議를 開催하고 當日이 問題의 最終決定을하기로되엇다

【香港二十日發同盟】當地에 達한 情報에 依하면 重慶衛戍司令劉峙가 蔣介石의 命令을받고 지난十八日突然官吏軍人禁足令을 發表하여 重慶에잇는 政府黨及軍의 各職員은 누구라도 警備司令의 許可업시는 公用私用을 不問하고 重慶市外로 나가는 것을 금하엿는데 이는 一般市民사이에는 不安이 기피가고잇는데 이는 六中全會를 둘러싸고 共産黨擁護派와 反共派의 鬪爭이 激化되어 後者는 即時劉峙에 同調하여 激烈한 爭論이 벌어지고 있다는 各種의 流言이 나도는 중에 衛戍司令部는 그 陣容을 强化하여 萬一의 警戒를 하고있다 [illegible] 重慶市內外의 交通은 重要地點에 巡警이 배치되고 兵士들도 市內를 警戒하고 잇는바 이는 國民黨內에 分裂을 일으키고 反共派의 抗戰陣容으로부터 離脫하려는 者를 防止하려는 것으로 보인다

昆明中心으로 中央、土着、共産各軍對立

【南京二十日發同盟】赤色勢力의 侵入을 恐怖하는 事實로서 九月末共産軍約二千은 昆明附近의 及曲靖에 分駐하고 中國共産軍의 頭領朱德等이 그指揮를하고잇다고 傳하는데 一方反中央的傾向을 보이고잇는 雲南軍을 牽制하기爲하여 關麟徵이 引率하는 中央軍約一個師도 今月六日昆明에 到着하엿고고한다 이에對하여 雲南省主席龍雲은 此等의 威脅에 屈服하지안코 어디까지든지 雲南의地盤을 死守하여 環境에따라서는 斷乎이에 對抗하는 準備를 進行하고잇다고하여 昆明中心으로 中央軍、土着軍、共産軍의 三角對立의尖銳化가 傳하고잇다

欽州北方爆擊戰果

【上海二十日發同盟】艦隊報道部 十一月廿日 午後四時發表 南支方面의 海軍航空部隊는 惡天候를무릅쓰고 連日陸軍部隊 作戰

閣僚補充問題로 首相、小原內厚相과會見

【東京電話同盟】鐵道、厚生兩相補充問題에對하여 阿部首相은二十日午後四時二十分 首相官邸에서 小原內厚相과會見하고 十九日 首相과永井鐵、鐵相과의會談內容을說明한後 政、民兩黨으로부터의 人選時期及方法等에對하여協議하고 同五時二十五分會談을마치엇는데 同夜六時부터 麴町實亭에서열린 時事懇談會에서 阿部首相을爲始하여 小原內厚相、河原田文相、唐澤法制局長官等이 모두出席하게되엇스므로 別室에서閣僚補充問題에對하여 意見을交換하엿는데 結局 政府는第一段으로 町田民政總裁及久原政友會總裁의 入閣을 切望하나 萬一實現이 不可能한境遇에는 第二策으로서 政、民兩黨以外의 다른데서適任者를求하기로하는데 政黨과의 摩擦을回避하는立場에서 政府의希望하는 人物을 無條件으로 採擇하지안코 黨內事情을 充分히參酌하여 圓滿히 協議한後에 適任者를 入閣시킬 方針이다 그러나 內閣强化의立場에서 될수잇는대로 巨物主義를取할것으로보이여 이具體化의 時期及方法에關하여는 對政黨工作上 極히微妙한바가 잇스므로 首相에게 이를一任하여 措置主義를 取하지안코 萬全의方法을 講究하기로된 模樣이다

【東京電話同盟】鐵、厚兩相의補充問題에對하여 阿部首相은 十九日 永井鐵、鐵相과의會談結果 閣僚關係와의 意見一致를 보아 政、民兩黨에對하여 入閣交涉을 할決意를 굿게함에 이르럿는데 首相은 二十日午後 遠藤內閣書記官長에 遞、鐵相과의 會談結果를 傳한後 遠藤書記官長으로하여금 對兩黨工作準備에着手케하기로되엇는데 同夜는 麴町實亭에 時事懇談會가 열리어 阿部首相以下小原、河原田、金光各閣僚와 遠藤內閣書記官長等이 會員으로서 出席하므로 閣僚補充問題에對하여 意見交換이잇서 漸次具體化하게될것으로 보인다

大阪經濟界의 藏相、總裁懇談會

【大阪電話同盟】大阪經濟界에서는 來阪中인 靑木藏相과 結城日銀總裁를 마지하여二十日午後三時부터 在阪名士 二百餘名이 參集하여 大阪俱樂部에서 歡迎茶話會를 開催하엿는데 結城總裁、靑木藏相의 人事가 잇슨後 四時지나서 散會하엿다 藏相、總裁는 人事를兼하여 低物價政策은 戰時經濟 運營上絶對必要한 所以를 强調하엿는데 特히藏相은 我國力의 現狀을 充分히認識하여徒然히不安焦燥에 陷하지 말고 또根據업는 樂觀에 放心함이 업게하고 爲政者도 充分히 戒心하지만 國民도 힘써주기 바란다고 要望하엿다

明年國民大會를召集 憲政採用을決定?

國府의民心收拾策

【上海二十日發同盟】重慶來電에依하면 重慶國民黨六中全會는十九日의 全體會議에서 決議案整理委員會를組織 十三名의委員을選擧하여 議事의簡捷을 꾀하기로되엇는데 詮聞하건데 本會議의最重要議事의하나인 一、訓政期로부터 憲政期에移行問題에關하여는 明年十一月十二日의 孫文誕辰記念日을期하여 國民大會를召集 憲法을發布하여 立憲政府를 組織하기로 決定하엿다고 傳한다 이가치 急速히憲政採用을 決定하게된것은 重慶國民政府의政策의 最後策으로써 國民에呼訴하려는것은 明白한바로 國民이 이에對하여 如何한 反響을일으킬것인지 매우注目되고잇다

上海廣東間定期航空

【北京二十日發同盟】中華航空株式會社에서 計畫中인 上海、廣東間新空路開設은 臺北을 經由하게되는 關係上 日本航空當局과折衝中이던바 이지음 諒解가成立되엇다 同社에서는 今月中에試驗飛行을 行하고 十二月中旬부터 就航할터인데 使用機는 다그라스機로 上海廣東間 一千三百키로를 六時間동안에 翔破할터로 每週一往復을 할터인데 料金은 三百圓豫定이다

懸案의肥料行政 農林省專管決定

【東京電話同盟】肥料行政의 農林省所管問題에 關하여는 지난八月商工、農林兩省이 協定覺書를 交換하고 爾來여러가지로折衝中이던바 具體的 細目에 關하여는 商工側이 回答을 遲延하여 今日에 이르럿는데 요즘 藤原商工大臣就任과 同時에 兩省의 折衝은 急速히 進捗되어 一兩日中에 重要肥料業統制法、臨時肥料配給統制法施行令 及配給統制法等에 關한 改正勅令案을 法制局에 回附하기로되엇다 그리고 有馬農相時代부터 三年間이나 懸案으로되어잇던 肥料行政의 農林省專管問題도 이스나 겨우 解決을 보게된셈이다

英國東海岸서 유고汽船沈沒

【倫敦二十日發同盟】英海軍省發表 유고슬라비아 商船카리카·미리카號(六、三七一噸)는 十九日 英國東海岸에서 機雷에 부닥처 沈沒하엿다 이로써 十九日中에 英國東海岸에서 沈沒한 各國商船은 合計四隻으로되엇다

天津租界內教授等 反共旗幟를闡明

【天津二十日發同盟】事變勃發以來 支那인텔리층의 思想動搖가 激甚해저서 그動向은 各方面으로부터 多大한關心을 끌려오던바 이지음 北支의 抗日共産運動의 中心勢力으로보이던 天津英佛租界內의 各大學、中等學校長 敎授等에 依하여 東亞民族의親交共榮의確立、新中央政權擁護、東亞永久平和의 確保를 旗幟로한興亞反共 和平會가 結成되어 防共旗幟를 闡明 新中央政權運動支持 인테리의 指導者的 脚役인 만큼 그 反響은 極히重大하여 그 擴大는 重慶政府에 重大衝擊을 줄것으로 보인다 同會는 이미 十一月八日 結成式을 擧行하여 會長에는 陸宗輿氏、副會長에 袁克[illegible]氏其他 重要全員으로서 工商大學、廣東中學、大東中學、慈惠中學、志遠中學等의 各學校長敎授等 四十餘名이 參加하여 實際活動을 開始 北支 明朗化에邁進하고잇다

寺內大將首相訪問

【東京電話同盟】十八日歸京한寺內大將은 二十日午前十時十五分首相官邸로 阿部首相을訪問 歸朝人事를述하고 여러가지로懇談하엿다

本社參觀 (二十日)

◆誠信女學校 誠信家政女學校(市內堅志町) 生徒百二十名 引率者 朴[illegible]春氏

皇后陛下 日赤博物館에台臨 殉職者遺品을御巡覽

【東京電話同盟】二十日 日本赤十字社에서는 日本赤十字社篤志看護婦人會創立五十周年 式典을擧行한 日赤篤志看護婦人會創立五十周年 式典에 際하사 皇后陛下께옵서는 親히 式場에 臨御하사 優渥하옵신 令旨를 내리옵시고 式後 德川副社長의 御先導로 日赤博物館及開催中의 日本民族衛生展覽會를 한時間 가까히 御巡覽하옵서는데 大正十五年 攝政宮妃殿下로서 同博物館에 台臨하옵신 陛下께옵서는 其後 새로 陳列된 同社創立以來의 沿革을 表示하는 여러가지 陳列品에 關하사 熱心히 御巡覽 日淸戰爭中 昭憲皇太后께옵서 日赤廣島豫備病院에 親히 將兵을 慰問하옵신때의 御模樣 皇太后陛下께옵서 關東大震災에 際하사 日赤病院에 行啓하옵신 御寫眞等 同社의 緣記하옵신 御寫眞等 同社의 貴重한 寫眞等을 보시옵신는데 最後로 今番事變에 應召殉職한 看護婦等救護班員 五十二名의 寫眞遺品等에 關하옵서는 特히 感慨기프옵시게 보옵시어 特히 殉職看護婦寺田시스가 女學生時代그린 自畫像과 諏訪도시가 그의아들과 박힌記念撮影과 그男便으로부터 보낸 慰問수머니에『中支에서活躍하는 사랑하는 諏訪도시殿』이라고쓴 遺品等에 대해서는 仁慈하옵시게 머므르옵시며 御巡覽하옵시는 동안 거의休憩하옵시지안하시어 終始熱心히御巡覽하옵심은 事變下銃後의 傷兵事業、國民衛生을 軫念하옵시는 國母陛下의 기프옵신마음이 拜察되어惶恐無限한터이다

令旨

【東京電話同盟】日本赤十字社 篤志看護婦人會 創立五十周年 記念祝典에際하여 皇后陛下께옵서는 如左한 令旨를 下賜하옵서다

令旨

日本赤十字社 篤志看護婦人會 創立五十周年 記念祝典에 臨하여 親히 諸子를 對함을 恰合

本會가 創立以來 幾多의 困難을 排除하고 本社의 事業을 幇助하며 今次事變에 際하여 또한 救護와 慰問에 努力한것은 기피 滿足하는바이다 諸子는 마땅히 時局에 鑑하여 今後더욱 協力하여 人會 創立五十周年 記念祝 自的達成에 盡力하기를望함

獨의白和侵犯與否

今後戰局推移如何로決定

【巴里二十日發同盟】獨逸軍의和蘭進入은 드디어 杞憂가되어 獨逸은 依然愼重한 態度를 取하고잇는데 佛蘭西外交消息通에따르면 치덱스氏는 二十日和蘭侵略作戰을 圍繞한 히틀러總統과 獨逸軍最高司令部의 意見對立을 指摘하여 獨逸은決코 和蘭進攻을中止한것이 아니라 將來戰局의推移如何에 依하여 그可能性이업지도안타고 如左히論하엿다 히틀러總統은 十一月十一日乃至十二日頃 和蘭進入을 決行하려는 計畫이엇스나 白耳義、和蘭의 危機는 白耳義自國의中立侵略이라고看做한다는宣言을 發한때문에 躊躇하엿다고 생각한다 巴里에는 이를獨逸의 和蘭侵略作戰을 中心으로 한 情報가 [illegible] 獨逸軍은 다음과가튼 두가지理由로부터 此際白、和兩國과의 衝突을 一擧에解決하려고 決意하고 잇는것이 確實하다 即 一、白、和兩國이結局互相援助協約을 締結할지 모를念慮가잇는것 一、獨逸軍部는 和蘭에對하여 攻擊의 準備基地、海空軍基地를 希望하고 이에成功하면 다시必要에 應하여 언제든지 마지노線을 攻擊할수잇는 體制가되는 까닭이다 그러나히틀러總統과 립벤트루프外相은獨逸의侵略作戰 强行이 어떤形式으로든 旣成事實을 承認하여和平調停斡旋을 하리라고 期待하고잇는 中立國을 獨逸로부터 떠나게 할것을 念慮하고 있다 結果가 될것을 愛慮하여 局獨逸軍部의 主張을 물리키로되엇스나 이로써獨逸의 對和蘭攻擊의 念慮가 消滅한것이아니다 今後이것이 實現된다하더라도 西部戰線攻擊의 端緒를 짓는 作戰으로는 利用치안코 西部戰線戰局推移에따라 時機에 應하여 行하게될것이다

物價局擴充官制 廿一日閣議서決定

【東京電話同盟】物價局擴充에關한 官制中改正件은 二十一日 閣議에 附議決定하기로되엇는데 이로써 物價局은 從來의 二部四課로부터 三部六課에 擴充되어 價格決定에關한 陣容이 整備될터인데 新分課는 如左하다

◆第一部 總務課 企畫課
◆第二部 價格第一課(纖維品 化學品) 價格第二課(機械、金屬製品、木炭以外의燃料品)
◆第三部 價格第三課(食料品、木炭) 價格第四課(木材、紙類、陶磁器)

英國武裝商船 神戶入港

【神戶電話同盟】最近日本領海附近에 頻頻히 國籍이 不明한怪戰艦이 出沒하여 各國船舶을緊張시키고잇는이지음 二十日午後四時에 武裝商船이 神戶에 入港하엿다 英國汽船商船데브카리온一號(七、六一五噸)로港內十五番포이에 繫船二十一日에 橫濱經由小樽에 向할터인데 乘組員은 파이크라스트船長以下四十一名으로 지난九月末그라스고에서 四吋砲一門、高射砲一門과 派守用小銃三挺을 準備하고 出帆하여 地中海를 거처十月九日포트사이드에서 新嘉坡香港上海臺灣經由寄港한것이다

欽州北方大竹墟에 및 黃倉墟等의 敵軍集團 及多數를 爆擊하여 多大한戰果를 거두엇다 ... 에協力하고잇섯는데 一昨十八日 敵十九師司令部所在地 小董 附近 [illegible]

市況 (二十日)

◆朝取短期◆

	後引	高值	低值
大新	八六·八	八六·八	八六·〇
東新	一五四·六	一五五·五	一五四·三
滿業	八三·五	八三·五	八三·五
鐘紡	[illegible]	[illegible]	[illegible]
鐘新	三五·七	三五·七	三四·四
昭石	—	[illegible]	[illegible]
同新	—	四五·〇	四五·〇
安取	[illegible]	[illegible]	[illegible]

◆東京短期◆

	後引	高值	低值
東新	一五四·八	一五五·八	一五四·六
大新	八三·一	八三·二	八三·八
鐘紡	[illegible]	[illegible]	[illegible]
鐘新	三四·九	三五·九	三四·五
滿業	八三·三	八三·五	八三·一

◆大阪短期◆

	後引	高值	低值
大新	八二·七	八三·三	八二·六
鐘紡	[illegible]	[illegible]	[illegible]
鐘新	[illegible]	[illegible]	[illegible]
滿業	八三·五	八三·三	八三·三
東新	[illegible]	[illegible]	[illegible]
日鑛	[illegible]	[illegible]	[illegible]
日產	[illegible]	[illegible]	[illegible]
日窒	[illegible]	[illegible]	[illegible]
帝人	[illegible]	[illegible]	[illegible]
鋼管	[illegible]	[illegible]	[illegible]
日魯	[illegible]	[illegible]	[illegible]

◆大阪長期◆

	後引	高值	低值
鐘紡	[illegible]	東新	[illegible]
鐘新	[illegible]	滿業	[illegible]
大株	[illegible]	郵船	[illegible]
大新	[illegible]	郵新	[illegible]

◆生糸後引◆

當限 一八六〇 先限 一八四〇

慢性神經痛의 腰와股의아푼것이

黑色의快便을본뒤短時日에 完全히快癒되엿습니다

神奈川縣 大川修○氏 談

저는지금으로부터 三年前겨울 추운때에 바깟에서 종일을하엿더니 그만落해던지 그뒤부터는 웬일인지 허리둘레와무릎뒤가아퍼서 안젓다섯다하는데 여간어려웁지안허서 急히이러서랴구 할때에아퍼서는 참으로 무어라말할수업스며 또거러다닐때에도 무척아퍼서 일도가지못하고 내리쉬면서 여러가지 먹는藥과 부치는藥을부치며 또 뜸도노코 살푸리도 해보앗스나 조곰도效力이 업스므로 大體어떠케하면 나을가하고 어찌할바를 몰랏습니다。어떠케던지해서 이苦痛으로부터 하로라도 速히 버서나고저 雜誌를 만히보고 新聞을보고참으로 조혼藥은 업는가하고 찻고잇더니 마침눈에뜨인것이 豐山院頒藥所에 傳해오는 家傳의名藥으로 神經痛과 류-마치로 아푼것이면 아무리 더친것이라도 奇妙하게 낫는다는記事가 나잇섯스므로 처음에는 半信半疑하엿스나 家傳藥이라 함으로 하여튼 試服하엿더니 翌日 낫잠되어서 조거드만 불어나는快便이 나오고 그로부터 이것은 名藥이라고 生覺하여서기쁘 服藥하고잇던니 約半個月後에는 아주깨끗이나앗습니다。

神經痛류-마치의 家傳의名藥劑

아푼것이速히업서저서놀라

神經痛류-마치로 어깨와 팔 手足의關節의筋肉、손마디、손목 허리 무릎 발목等이 아프고 부어서 因難한분이면 慢性이던 急性이던을 勿論하고 참으로 놀라운效能이 나타나는 家傳藥이 當院에잇습니다 當院은 돈모을 主義가아님니다 여러가지 藥과 療法도 效力이업든 오래된慢性의 難病者가 이제까지 만히도 慢性의류-마치스와 神經痛 病을바든實로 感謝한 오랜名藥입니다

한번試驗한분이 이러케速히날 줄은생각지못햇다고 말합니다 이名藥은 內服藥으로 病原毒素를 患部에서除去하기 爲해서 一兩日中에便이조곰變하여 黑色을帶한快便이 나오고 其後 氣分조케잇고 손목 또는 무릎아픈것이 대번나어서 다 시再發하지아니하는 神經痛류-마치스는 放置하여두면 漸次惡化하여 不具와가치되는것이니 速히 治療하시압 當院은 기별하시는대로 說明書와 療養法을 보내드립니다

十五日分一圓六十錢 送料四十錢
三十日分三圓七十錢
代金引替로도 보내드립니다
東京市本鄉區森川町百十一
豐山院頒藥所
振替東京四九五四番

七年間이나알튼 神經痛을고친 저의全快體驗談

靜岡縣 須藤○江氏 談

저는只今부터 約七年前부터 神經痛으로 어깨와팔이아프므로 조혼藥을 여러가지로 服用하엿스나 조금도效力이업고 漸漸오래가서 甚한때는 아퍼서 손이 뒤로돌아가지안코 머리를빗을수도업서서 괴롭게생각하고잇섯는데 이번에는 다시 허리가아프기始作하여 차츰아픈症勢가 甚해저서 드디어 걷기에도 不自由를느끼게 만치되엇스므로 놀라서 돈을애끼지안코 여러가지療法을써보앗스나 모두헛되고 效力이업고 그대로 아픔과不自由로 괴롭을 바드며 참어왓습니다 아무리해도 낫지아니하므로 나중에는 짜증이생겨서 放置해두는때도 잇습니다만은 몸을

膝과肘손목이아푼 關節류-마치스가

남의勸한家傳藥의덕으로 最後에겨우救援을바덧습니다

群馬縣 小林○次郎氏 談

저는昨年一月頃부터 關節류-마치스로 무릎의關節이 劇烈하게아퍼서 때로는熱이나고 붓기도하여 이런때는 아품이너무强烈하여서 이러나기까지 困難하므로 거이누어서지냇습니다。무릎의 아픈데를 加療를 熱心히하고 잇는족족 이번에는 손목에關節과 손까락의 마듸마듸아퍼서 무릎과 손의兩쪽의 아픔으로 괴롭을바더 어쩔줄을 몰라가지고 이러케지낼가하엿습니다 처음부터無

손마디의 異常하게 분것이 나엇습니다

千葉縣 柴代○市氏 談

저는 류-마치스로 손마디가 처음에는 아푸기만하더니 차츰 부어서 손의屈折이거북하여 充分하게 주먹을쥘수업스므로놀라서 여러가지로빈산藥을먹으며맛사-지도하엿스나 도무지분것이 나아지지안코 이러고는 글씨도쓸수업스므로 참으로困難을밧고잇삽더니 이웃에게신분이 東京에 大端히 조혼家傳藥이잇는것을 알려주서서、곳住所를아러가지고 註文하여、服藥하엿더니 三日만이아침 黑色의便이多量으로나오고뒤로 나날이 분것이 내리고 아푼것이 눈에띄우리만

얼골의 아푼것이 나은기쁨

山梨縣 三澤○助氏 談

저는昨年봄부터 눈아래서부터입가장자리까지가 아퍼서 견디기어렵고 더아푸며 욱신욱신하고경기며 얼골모양까지좀變하게되엇스므로 놀라서 服藥療法과 電氣療法을햇스나 생각한대로 낫지아니하므로 달리줄더 效力잇는藥이업슬가하고 婦人雜誌를보앗더니 漢方의散藥으로 豐山院頒藥所에傳해오는 오래된家傳藥이면반드시 곳낫는다고 씌여잇스므로 一月分만注文하여서服用하여보앗더니 翌日은 氣分조케만흔 快通이 거므비초로 나오고는아푼것이 사라지고 편하게되어 이에光明을본듯이 熱心히連服하고잇섯더니 一個月分을 채服藥하기前에 깨끗이아푼것이업서지고 경기는것도나어서 전대로얼골이되어 이때만은참기뻣게 생각햇습니다 이家傳藥의詳細는 最後에잇습니다

◎明治神宮神域通信教育의 大殿堂大日本會本事務所新落成
大日本國民中學會
東京·代々木(明治神宮前參道)
電話四谷(35)一二三四番
振替口座東京一一〇〇〇番

◎創立三十八週年 新學期開講 名實共히 日本一의 本會講義錄으로 배우라!!
大日本國民中學會
◎獨學으로 高等普通學校의 中學卒業이 된다
中學講義錄 女學講義錄
大特典提供
講義見本進呈

大豆、粟、大小麥等雜穀 都賣價格公定發表

民衆生活의脅威除去와米價와의均衡을恢復하여 食糧政策上適正圖謀

【總督府發表】잡곡은 민중의중요식량으로서 미곡에비하여상당히 싼값이던것이 폭등이거니와 금년은 미증유의 가뭄으로인하여 일반의식량부족사의 수주가급증되고 도일부, 만주, 지나등으로하는 식량수급관계에 원인이되어이즈음 갑지 쌀값을라가고있다 이리하여 민중생활에위협을 주고있을뿐아니라 다하면 쌀값과의균형을잃게되고 이까닭에 쌀에소비를 더하게한다 이결과로 현하 급박한식량정책상 적지안흔지장을 일으키기에 이르렀스므로써 우선쌀과의 대체성(代替性)이만흔 보리, 라이맥, 좁쌀, 콩에대한 도매가격을 공정하여 그적정을 도모하기로되엇다

大麥、裸麥、粟及大豆의價格(石當)

場所/種類	大麥(粗)都賣價格	裸麥(粗)都賣價格	粟(精)都賣價格	大豆都賣價格
	圓	圓	圓	圓
仁川府	一六、二一	二九、〇九	三二、七八	三五、四八
鳥致院邑	一六、二九	二九、〇三	三一、八〇	三三、一六
群山府	一六、〇三	二八、九三	三一、一三	三二、六六
木浦府	一六、三五	二九、二八	三三、一九	三三、八五
大邱府	一六、二六	二九、一三	三一、九三	三四、一七
釜山府	一六、三三	二九、〇四	三三、二八	三四、九七
沙里院邑	—	—	三一、六二	三四、七三
鎭南浦府	—	—	三二、四〇	三五、二六
新義州府	—	—	三一、九七	三三、六九
春川邑	—	—	三三、〇九	三四、六九
元山府	—	—	三一、五八	三五、一三
淸津府	—	—	三一、六三	三四、〇一

▲備考…一、大麥、裸麥及粟은 中等品으로하고 其一石當重量은 大麥一六〇斤、裸麥一二〇斤、粟一四〇斤으로함
二、大豆의標準及等級은다음과가치함 ▲仁川—龍山三等▲鳥致院—鳥致院三等▲群山府—群山三等▲木浦府—木浦三等▲大邱府—大邱三等▲釜山府—釜山三等▲新義州府—龍山三等▲沙里院邑—沙里院三等▲鎭南浦府—三和三等▲春川邑—龍山三等▲元山府—龍山三等▲淸津府—茶具三等

現時勢보다引下

大豆1割3分·粟9分 大麥1割2分·裸麥6分

절미잡곡혼식을국책으로 장려코잇스다 잡곡시세가 쌀값보다도 도리어 비싸든이되어 잡곡장려가 실시되지안햇다 잡곡은 자유시세인만큼 매매가격이 일정치안하서 비밀취인이만하 큰 격정으로 내려오던것인데 별항과가치 이십일오후네시 총독부로부터 대맥 나맥 좁쌀 대두의 도매시세 공정가격이 발표되엇다 현재 도매시세는 일정한가격을 차자내기 어려우나남대문시장방면에서 적당하다고 하는 인천시세를 종합한것에 의해서 공정가격과 비교해보면다음과가치 대두 오원오십전을필두로 좁쌀삼원이십전 대맥이원삼십전 나맥일원구십전씩이 떨어젓는데 떨어진비률은 대두는 일할삼분 대맥일할이분 좁쌀구분 나맥육분이 떨어젓다

▲대맥은 현재시세가 십팔원오십전가량이므로 공정가격 십륙원이십일전은 이원삼십전이 떨어진 셈으로 일할이분이 싸젓다

▲나맥은 현재시세가 삼십일원가량을 공정가격 이십구원구전에비하면 일원구십이전 떨어진셈으로 육분이싸젓다

▲좁쌀은 현재시세가 삼십륙원가량이므로 공정가격 삼십이원칠십팔전은 삼원이십이전이떨어진셈으로 구분이 싸젓다

▲대두는 현재시세가 사십일원으로 공정가격은 삼십오원사십팔전이므로오원오십전이떨어저일할삼분이싸젓다

都賣商人側의 圓滑入手가問題

京城、雜穀商側意見

잡곡도미시세공정가격발표를앞두고남대문시장잡곡상인측에서는다음과가치말한다

잡곡도매공정가격을 유분내지일할차본씩이나 대폭으로내리엇지만 이미비싸게사들인물건이니이공정가격으로 매매가순조롭게되리라고밋기어렵습니다 도매상인이싸게사들수잇서야 소매상인에게 싸게팔수잇고 소매상인이 공정가격대로사올수잇서야한되두되사먹는일반소비자들도 싼잡곡을 쌀에섞거먹을수잇슬것이니 첫째도매상인이 싸게잡곡을 손에넣을수잇도록해주기바랍니다

京城府 令旨捧讀式

은 이십이일은 금상폐하(今上陛下)께옵서일찌기 동궁(東宮)으로 계옵섯을때 전국청년단원에게 고마옵신 영지(令旨)를내리옵신 기념일이므로 경성부에서는 이날을뜻잇게지키기위하여서 당일오후일곱시부터 태평통(太平通)체신사업회관에서 「청년의밤」을 개최하고 영지봉독식을 거행한후 경성기독교청년회 총주사(總主事) 입곡보태랑(笠谷保太郎)씨의 『전란의구라파로부터돌아와서』라는 강연을 듯기로하엿다

電車에轢傷

십구일 밤여덟시 [illegible]

青年訓練所增設

明年부터二年計劃、從來의十餘倍

조선지원병(志願兵)의 대활동에대응하여 총독부학무국에서는 십오년도부터 이개년계획으로전조선청년훈련소를 일약십여배로 늘려서 일천육백사십이개소를신설하기로되엇다 위선 십오년도에 이십팔만원의 예산을계상하여 유년제소학교소재지에 질배하기로되어서 기왕 칠천의청년훈련생을 합하면 신년도에는사만의 청년훈련생이 증가될터인데 학무국에서는 이청년훈련생을 가장합리적으로 교육하여충실한 황국신민된 의기를강조하여 반도진흥의 중견청년으로서의 상식함양에 주력하기로되엇다 당국에서는 이교과서를 편찬하여 훈련소에서 사용하도록하기로되엇다 [illegible] 교과서만 편찬하여서 지도에당하기로되엇다 이교과서는 종래의 청년훈련소에서 사용하던것과달리 국어교과서로서 최초의 시험으로서그 성과는 상당히 기대되는바이다

興亞奉公日에도 映畵館은開館

但、社會敎化映畵에限、料金割引等 來月부터實施키로決定

매월팔일의 흥아봉공일(興亞奉公日)에는 영화관도 배화점 음식점 요리스집들과가치 휴업하기로 되어잇섯는데 십이월팔일부터 이것을 변경하여 영화를 상영하되 다음과가튼 내용으로 사회교화에 협력하게 되엇다

▼…오전열시부터 오후열시까지 하루세번 상영하되 관람료금은종래 오십전은 사십전으로 삼십전은 이십오전으로 하고 이십오전이하는종전대로한다

▼…상영영화는 서양영화국산영화를 물론하고 보통흥행영화는안되며 문화산업군사영화또는 「뉴—쓰」영화일것

▼…영화상영에압서 영화판수인의사회로 궁성요배 묵도황국신민서사제창을 하게되는데 [illegible] 식을영화로 만들어 이영화에따라식을 거행하게된다

▼…이날의 순이익의 일부는 국방헌금을해야한다

꼬마自動車가 行人에行悖

십구일 오전열시쯤 본정경(本[illegible]洞町) 이백사십팔번지 안호영(安浩榮)(二〇)이가 운전하는 꼬마자동차가 영등포(永登浦)를 향하여 달려나가는중한강통(漢江通) [illegible]번지 노상에이르자 [illegible] 도화정(桃花町)[illegible]번지의 [illegible] 신학진(辛鶴鎭)[illegible]과부딪처서 신학진은 치료열흘이나 걸릴상처를입엇다

學術振興會 明夏、京城서開催

速水城大總長歸任談

경성제국대학총장속수황(速水滉)씨는 제대총장간담회에도 출석할겸 문부성과의 사무타협차 동경에가서 잇던바 십구일아침 관부연락선으로 부산(釜山)에상륙 특급『아까쓰끼』로 귀임하엿는데 동경에서 몃가지의수확이잇섯다하여총장은 다음과가치말하엿다

제일로 토의된것은 대학교육의 목표를 어데다가 둘것이냐는점이엇다 그결과 금후의 대학교육은 종래와가튼 학술연구의를 수정하여 인격도야(陶冶)에 중점을 두되 특히 신동아건설이라는 점에주의해서흥아교육에 힘을드리기로의론이일치되엇다 경성제대는조선유일의 종합대학이니만치특히이점에 유의해서 금후의 학술의진흥을 피할것은 물론이나 이방면에중점을두고 학풍(學風)을새로히하여가야 하겟다

이공학부의개강은 예정과가치 소화십육년사월로 완전히결정이되엇스니 이점은 인제는걱정할 필요가업게 되엇다 그리고 한가지더알려드릴것은 일본학술진흥회가 명년팔월하순에 경성(京城)서 총회를 열기로되엇다 한개각방면의 권위자 이백여명이 모이게될터인데 조선으로서는 처음되는 학계의성연으로서『학술조선』을 위하여서 만흔공헌이 잇슬것으로기대된다

旱災地、大麥裸麥

春窮期에對備、百萬石增産키로 京畿以南七道의十一萬町步에播種完了

한해지식량확보에 만전을 다하고잇는 농림국에서는 가장식량난이 염려되는 명년춘궁기(春窮期)를 타개하는대책으로 한해가 가장심한 경기이남칠도에 보리와 라맥(裸麥)를 대증산하기로 결정하고 요기유까지에십일만정보에 파종을 마치엇다 이면적에서 백만석의보리가 증산될예정인데 종자장려금으로 국고에서 지출한 일백이십만원은제이예비금(第二預備金)에서 염출을하엿다

結核豫防診斷

【金浦】십칠일 『건강주의의날』에 김포경찰서에서는 이날아침부터 관하 [illegible] 여인숙요리업자 이발업자등일반접객업자 이백오십여명에대하여 건강진찰을실시하엿다

資源愛護、消防報國 防火展覽會開催

卅日부터來月六日까지

오는삼십일은 전국에서 일제히 일대방화(防火)선전을 실시하기로 되엇거니와 대경성에서는 경성소방서 에서는방화선전과 방공피난 구조、연습등을 대대적으로 실시하는동시에 오는삼십일부터 십이월육일까지 부내본정 삼중정(三中井)백화점 육층에서 방화전람회(防火展覽會)를 개최하고 지원에 소방보국의 표어미해 모든참고재료를 진렬하여 공개하기로되엇다

光州、大田、全州、晋州의 府會議員總選擧

昨日一齊投票코午後에開票

광주(光州) 대전(大田) 전주(全州) 진주(晋州)의 세부의 부의원개선과 이번새로히부로 승격된 [illegible] 이십일 일제히 거행되엇는데 개표결과 당선자들은 다음과갓다

▲大田 ▲猶原得▲金容勳▲尹用燮▲任忠彬▲金大英▲外山喜右衛門▲文甲童▲吳昌憲▲荒牧六彥▲高崎三郞▲湯淺豊生▲山川德次郞▲岡田耕之▲箕浦廉次郞▲寺岡鴻巖▲西治郞▲國野早苗▲方斗煥▲金鏞業▲村政次郞▲島邦若▲武井東次▲南部京平▲綾部宗弘▲[illegible]▲中村勝太郞▲中島潔▲次點

▲光州 ▲崔準植▲[illegible]▲菊池光藏▲內山重夫▲金在律▲星子末久爲▲金膺模▲金在千▲岩男臒▲安東進▲崔炳植▲谷川

▲全州 ▲李昇龍▲金容植▲[illegible]

[illegible]

旱京電의回答은不滿"

獨自的으로于先急行뻐쓰問題解決코저 廿四日에最後的通牒

경성부 전차뻐스대책 실행위원회에서는어제석간에보도한바와가치이십일 오후두시부터 부청에서 긴급회의를열고 만원전차문제에대한 경전(京電)측의 회답안을 신중검토 하엿는데경전측의회답은 결국은 회사측의책임을회피 하려는 누누한·변명에지나지안코 이것만으로는 도저히 만족한 해결안이라고는할수업다는데에 의견의일치를 보앗스므로 동위원회에서는 회사측의 회답안에 구속될이 업시 독자적 입장에서 해결안을작성하여가지고 재차경전당국에 여기에다시 부청에서위원회를 열고 [illegible] 여기다시 부청해위원회로서의 희망조건을 첨부케될터로오는 이십사일까지에 각 위원은 이때문에 하관급이 연구하여 동일오후세시부터 다시 회의를 열고 [illegible]

貨物自動車 橫斷行人轢傷

이십일오후여섯시십분쯤 부내의주통(義州通)일번지 백구십삼 [illegible] 중태이다

北支戰線慰問團 齒科診療班歸還

조선군사후원련맹북지황군위문단치과진료반(齒科診療班)일행네명은 [illegible] 회의를 치료를한 환자의 연인원수는 사천구백사십일명의 다수에달하여 칠전부대장(七田部隊長)으로부터감사장까지받고돌아오다

學生蹴球大會

延普決勝、醜態로一貫 觀衆은肅淸을痛感

朝鮮學生蹴球聯盟主催의 秋季大學、專門蹴球大會最終日…延專對普專의 決勝戰은 二十日 午後三時三十二分부터 京城運動場에서 金和集(主) 李容鎰、宋浩巢(線)三氏 審判下에 普專킥어프로 開始되엇다 [illegible]

普專2(11…10)1延專

[illegible]

斷乎한處置

主催側談

[illegible]

徽新熱戰끄테 大東軍을遂擊退

徽文、中央、養正各勝

朝鮮中央基督敎靑年會主催 第十三回 中等籠球聯盟戰 第九日은 二十日 午後六時三十分부터 鍾路靑年會室內「코—트」에서大東對徽新 培材對徽文 普成中對央 養正對鐵商戰을 擧行하엿는데 各校의戰績은 다음과가탓다

▲中等第一部 大東對徽新戰 徽新25(14…11 11…5)16大東 開始時間—六時三十二分 【審判—中光浩 尹相變兩氏】

▲中等第一部 培材對徽文戰 徽文23(14…9 6…11)17培材 開始時間—七時二十六分 【審判—金振秀、金胤鎬兩氏】

▲中等第二部 普成對中央戰 中央31(14…17 16…14)30普成 開始時間—八時十八分 【審判—播洞斗、金善行兩氏】

▲中等第二部 養正對鐵商戰 養正48(26…22 20…18)38鐵商 開始時間—九時十分 【審判—李惠澤、田鎔國】

[illegible]

今日의運動

▲籠球=中等籠球聯盟戰 第十夜 實踐對普成(六時二十分) 東星對中央(七時二十分) 景福對大東(八時十分) 培材對徽新(九時)於鍾路靑年會室內「코—트」 入場料十錢均一

딱총

今日天氣 曇·寒

잡곡도매가격 드디어 공정가발표、

○밥갑진 하오마는 소매가격공정은?

○경전(京電)에 만원전차 대책시안(試案)전시를 요구、

○섬의는 잇다니까 일부러낙제는 안할테징

◀十一月二十一日(火曜日)陰十月十一日 ▲干支—壬戌 ▲日出—午前七時十八分 ▲日南中—零時十九分 ▲日入—午後五時二十分 ▲晝間—十時二分 ▲月出—午前一時 ▲月入—午後二時五分 ▲滿潮—午前[illegible]—午後零時三十分

廣告

蛇の目ミシン 裁縫하기쉬운미싱 자기조혼月賦 帝國ミシン株式會社朝鮮總中央店 京城府本町二丁目八十五番地 直營分店全鮮七十個所

ペリカン…パイロットインキ 携帶便利한 固形잉크 뛰어나게 品質優良 二〇ヶ入二十錢 十入 三十錢

內臟外科 整形外科 一般外科 濟生外科 醫學博士 醫學士 郭在禧 釜山府草梁町(草梁橋上) 電話三一一六番 和洋溫突入院室完備

코가나쁜분 自宅에서되는 治療와其方法 코가매킨다。코물과 靑黃色의鼻汁이줄창나오다。냄새를못맛한다。코물이咽喉로흐른다。코물과코김이넘내난다。鼻孔과口中이마른다。日常머리가무겁다。記憶力과思考力이漸次衰退한다 [illegible] 埼玉縣大宮町(氷川公園) 東京鼻科藥房研究所

赤ちゃんがマルマル肥る ビオスメール 비오스메—루 이기와 重湯 牛乳와가루밀크에ビオスメール(粉末重湯)을 添加하야榮養을노펴서애기들에게주면쑥쑥元氣잇게자랍니다 東京 和光堂 大阪

연주창(淋巴線結核) 毒球(멍어리)의辛苦는 「숭터가안나는」 먹는藥의療法으로 [illegible]

本社義島支局 電本②二八八六番

淋菌絶滅의爆擊部隊出現 パラミード (金剛)
淋疾은 사람을 괴롭히는 모—든疾患中에 가장 强敵이엇습니다。그러나이 强敵도 本劑에게는 畢竟 降服하고만것입니다。淋疾을 不治의 病이라한것은 벌써 옛날이야기입니다。本劑를 三四日、느저도 一週日間 服用하면、完治되오니 安心하시고 試用해보십시요。
包裝 粉末 [illegible] 錠劑 [illegible] 注射液 [illegible]
製造發賣元 金剛製藥所 京城府黃金町二ノ五七 大阪·奉天 支店

中部版

「고무」신으로 暴利본商人

【仁川】인천부[illegible]일에 구번지에잇는 최모(崔某)의상점에서는 구일팔(九·一八)이후로 논물가의 인상을 禁하게 법령이 발포되엇슴에도 불구하고 「지가다비」의 소매공정가격은 십오전식이상에 정하게되어잇는것을 십문이상 한켤레에 일원칠십오전식에 팔아서 폭리를 취하는것을 인천서경제계에서 탐지하고 사실을 조사한후 엄중설유를하고 시말서까지 바덧다 그런데 금후로 이러한부덕상인이 적발될때에는 용서업시 처벌하게되리라한다

工場地帶北仁川港에 變電所新設을認可
京電에서今年內에着工

【仁川】공업도시 인천으로서면목이 새로운 북인천항 일대의 긴급문제인 전력보충이 각편게 방면으로부터 비상히 주목되던바 경전(京電)인천지점에서는 북인천항일대의 공장가에 전용변전소의 건설계획을 세우고 변전소건설인가를 인천서를통하여 경기도에 신청중에잇던바 수일전에 그인가가 나리엇스므로 송현정(松峴町)일본제분공장(日本製粉工場)매축장에 약이천평의기지를사서 변전소를 신설케되엇다 동변전소에서는 당분간 일만이천「키로와트」의 전력으로써 공장에 배급시킬터이라하며 금년내에는 기초공사에착수하리라한다

糧米配給組合 蘇島에서組織

【蘇島】지난 십구일오전열시부터 독도면내에잇는 열세군데 정미소업자들이모여서 독도면 정미업배급조합을 조직하고 조합장에 김영제(金永濟)씨의 사회로 토의한결과 양곤당국의 지시방침에 의하여 조합을 조직하기로 결정하고 그 조합지금으로 오십이구(口)의 금을 모집하는데 한구에 백원씩한 정미소에서 네구식 부담하기로하엿다 그리고 그조합의 역원을선정하엿는데 그씨명은 다음과갓다

組合長 金永濟 理事 李慶夏 文壯錫 相談役 翟周華 金益[illegible]

結核豫防運動 健康診斷施行

【金浦】십사일부터 전국적으로 실시된 결핵예방주간을 마지하야 동제사일인 십칠일『건강증진의날』에 김포경찰서에서는 이날 아침부터 관하각요리점 여인숙 요리업자 이발업자등일반접객업자 이백오십여명에대하여 건강진찰을 실시하엿다

洪[illegible] 李允在 [illegible]洪[illegible] [illegible]原 李面長

於論簡易校 小學校로昇格

【高陽】인제군남면어론리(麟蹄郡南面於論里)간이학교는 소학구변중에 설립되엇섯는데 현재수용학생은 백여명이라는바 갈이

製繩競技會盛況
새끼百萬貫突破記念
楊州郡農會主催로入賞者選定

【楊州】양주군농회에서는 농촌의 부업으로 금년도에 만들어 새끼생산고가 백만관을 돌파하야 이를기회로 더한층부업장려 생사회중에 천렴을 다하여 기술의연마와 남녀의 근로를 장려하기위하여 십팔일농회창고광장에서 남녀새끼꼬기 경기회를개최하엿다 각면에서 모인남녀선수 수십명은 우승의영예를 획득코저 천렴과 기술을 발휘하여 그광경은 보는사람으로 하여금 실로 손에땀을 쥐게하엿다 당일입상자는 다음과갓다

男子部

一等 州內面 朴基昌 朴快馬 楊州面 李泰根 鄭昊得

一等 別內面 金晦允 楊州面 李鳳

二等 別內面 李康福 高瑞學 李天九 楊州面姜秀根 鄭東萬

女子部

一等 楊州面 鄭氏

二等 楊州面姜在閨 別內面 南廷金

三等 別內面朴昌習 楊州面 崔氏

(사진은 여자제승경기)

價格表示안는商人
今後는斷乎嚴罰
仁川署에서四十餘處摘發

【仁川】구월십팔일 이후로 일반물가는 더올리지 못하게되자 이에대한 상인의 동정을살피고자 인천서경제계에서는 계원들을 각처로보내어 조사한결과 아직도 가격표시를 부치지안코상품의 시세를 때에따라서는 올려서 밧는상인이 적지안타하다 동서에서는 지난이십일 오전에 들어온 올까취체조사표에 나난 가격표시가업서 상품을 파는 상인이 사십여명에 달하므로 아직도가격을 표시치안코내지안으로 폭리를 취하는 곳이적지안허 금후로는 더한층취체진을 강화시켜서상품에 가격표시가업시파는상인은 용서업시엄벌에 처하리라한다

棉花의出荷好績
十日·百萬斤突破
楊州郡廳에서祝賀會

【楊州】양주군면화출회는 지난 십일로써 백만근을돌파하고 그후로도속 속출하되어 성적이우량한결과 이를기버하는 양주군농회에서는 면화단납 직원의위로연을 갓다 ─배풀엇다 석상으로군수의격려사와 면변도는 금년도생작에비추워 이백만근중산을 계획하여 더한층 분투노력하여 생산확충에 매진키를바란다는희망을말하엿다

(사진은 축배를드는 양주군청원 일동)

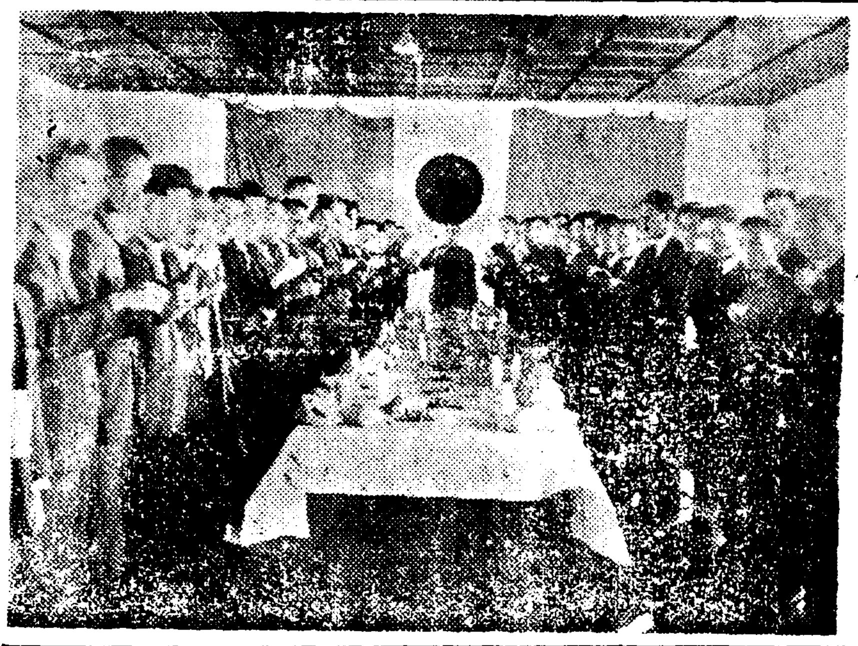

"도로코"에轢傷

【漣川】본적을경북영천군화산면대기동(永川郡華山面大基洞)에두고 수월전부터 강원도강류군묵호항 한만공업주식회사배하 박영환 사무소현장인부로잇는 박종구(朴鍾九)(三)는 지난십륙일 오전구시경 현장으로부터 토석

待機의開城新蔘
今年은十四萬斤突破
生産은減少이나價格은低廉

【開城】금년 백삼검사는 이십일경에는갓을마처 즉시상삼의출회를 보게되리라는데 출생사수량은 본삼(本蔘)미삼(尾蔘)합해 서십사만 팔천근(本蔘十萬八千斤尾蔘四萬斤)을 예상한다 그리하여 작년도생산인 십칠만오천근(本蔘十二萬五千斤尾蔘五萬斤)에 비하면 약삼만여근의 다대한감소를 보게될것이라한다 그다음 가격에 잇서서는 작년시세보다 약이할가량 인상될것이나 풍기(豊基)나 금산(錦山)신삼시세에 비해서환산하다면 일할이상 내지이할가량이 저렴하다한다 즉 이가치 생산이적고 갑이싼 금년고려인삼은 상품시장에 출회되자마자 곳매진(賣盡)되고 말

것으로추측된다

고등어잡이好況

【黑湖】어항묵호의 고등어잡이는 점차호황을이루어 대풍어를 구가하고잇다 수온을따라 남하하는 고등어떼가 지난사일로부

仁川에火災 二棟三戶를全燒
損害는一萬圓을推定

【仁川】지난십구일오후일곱시십분경에 인천부미생정(彌生町)오십칠번지 하산수장(下森秀藏)(六五)의집에서 불이일어나서 이웃 상호롤전소시키고 동야홈시 반경에 겨우 진화시켯다 하산의 집에는동우(東油)가 백여통이나 잇섯는데 거기에 불이 번저서 그이웃집두채까지태워버렷다 다행이인명에 사상은 업섯스나손해는 이만원에가까우며 원인은 하산의집에서 화로불에주의치아니하여 그와가치 되엇다한다

貯蓄座談會開催

【襄陽】지난십팔일오후한시부터 양양군청회의실에서 소화십사년도 총후부국저금 실행방책에관하여 도이재과장(道理財課長)참석하에 각면장 금융조합장 거업조합장과 일반유지다수 집합하여 좌담회를 개최하엿는데농어촌의 일반민중에게 어떠한방책을 취하여야 시국의 인식을철저히 주지시키는동시에 저축실행에 잇서서 가장효과적이될가하는 의견진술이잇섯고 오후사시반 폐회하엿다

(前略) 오른편으로부터 『도로고』와 충돌되어 부근지성의원에 응급수당을바덧스나 원체중상이편계로 곳삼척도립의원에 송치케되엇는데 생명은 그리위태하지안타고한다

호황근해에 점점되자 뒤쫓차모여드는 수십척의 건착망선이일제히 보항을 어로의근거지로하고 매일사오만미(尾)의 어획고를보여 공천의대어기를 날리고잇는바 지난십칠일까지 잡은등게를본다면 수양고오십만미를돌파하여 가격이만칠천원에 달한다하여 어항묵호의 고등어경기는 미증유의 호황을보이고잇다고한다

水原

第六回 中朝鮮蹴球大會

▲時日 十一月廿五、廿六日(土、日)
▲場所 水原公設運動場에서

申込期日 十一月廿四日(金)午後四時
申込場所 水原運動俱樂部 水原邑內水鄕堂
申込金 三圓
主催 水原運動俱樂部
後援 水原蹴球團 朝鮮日報社水原支局

信川金融組合서 市日貯金會組織

【信川】황해도신천금융조합(信川金融組合)에서는 금번 조선금융조합저금데ー를 이용하여 신천상인시일저금회(信川商人市日貯金會)를 설치하고저 직원일동이출동하여 가입자를 모집중인데 상인은물론 누구든지만이가입하기를 바란다고하며 그방식은 아래와갓다더라

1、貯金種類(据置)貯金 利率年三分七厘 日步一錢一厘
2、期間 一個年間
3、拂込期日 毎市日
4、一回拂込額 三十錢以上

松禾警察署員活動 賭博團檢擧

【松禾】황해도 송하경찰서사법계에서는 지난십일일 풍천에돌연출장하여 인접지 주재소원을비상소집하여 수삼부를 풍천에다두고 일부대는 상리방면일부대는 천동방면을 습격하야 십여명을 부잡어다 유치시겻다가 당일오후에 자동차로 검거한자들을 일제히본서로넘기엇다는데 사건의내용인즉 그자들은 도바단으로 여러곳에 도라다니며도박하던자들이라고한다

目標額三萬五千圓
겨우五割을貯蓄할뿐
金浦面에서農村에巡廻勸誘

【金浦】김포군김포면에서는 지난십륙일오후두시부터 동면사무소안에서 면、농촌진흥위원회를 개최하고 저축장려방책에 대한협의회가열니엇다 김포면에금년도저축목표액 삼만오천원중에서 현재실적을보면 불과오할밧게못되엇스므로 금년년말안으로 목표액달성을 기하기위하여 면농조진흥위원을 총동원시켜가지고 이십일일부터 이십팔일까지 여드래동안 각부락으로 순회강연을개최하여 시국하에잇서서 일반면민에게 저축보국의 신념을일층더굿게하여 저축운동에밧차를가하기로되엇다

穀物小賣組合
廿七所穀物商團合

【春川】천에는비교적 큰곡물상들이 이십칠개소나 되는데 그들은 이십여성씨로 미곡상에서는 금년가튼해에 처음당하는 배미출회가부진하여 차천에서도 출처업 손에넣지못하여 영업에 큰타격을바다내려오는데 춘천읍에서는 큰자전거와 정미소에서 소매를하게되므로 중소업자는 불평을품고내려오다가 이들의의견이 일치되어 곡물소매조합을 새로 조직하기로되어 불일간정식조직을 볼터인데 현재읍내에잇는 이십칠개소 상인들로서 아프로곡물소매를 똑가치노나팔기로 되엇다한다

不良米販賣業者 嚴重處罰警戒

【春川】삼갑시조코 철은도미를 파는등에 한목볼려는 자천에서는 이런기회를 이용하여 럭업는이익을볼하고 불량미를 파는이가 만타고 하여 지난 십일월십칠일에 어론리지방천 이십여명이 인제군청에서 김군수에게 소화교로 승격시켜달라고진정을하엿다는데 소화교로승격만되면 입학생은 삼백여명이상에 이르리라고한다

淸津理髮組合 單一組合으로改造

【咸北支社發】청진에는 종래로 내지인측과 조선인측에 제가끔 조합이 분립하여잇던것을 이번에 한개로 통합하기로되엇다한다 이는 시기에적절한일이라하여 업계를풀어 환영하고잇는데 특히 종래조선인측의 이발조합은 그명칭부터 선지이발업조합(鮮文理髮業組合)이라하여왓스니 지나인과 한목금으로만들어 조합을난들게한 동기여부는고사하고 체면상 기분에맛지안는바만흔것이 이번에 시정될모양이므로 식자간의비난도 해소될것으로보인다

地方人事

▲金景鎬氏(始興郡在勤京畿道産業技手) 加平産業組合理事榮轉
人事次本社永登浦支局來訪
▲趙禎吉氏(金浦郡勸業課長)十六日午後十一時十分 京城府麗町一九九의一三號 自宅에서別世

本社參觀

서대문정에잇는 신여학교(新女學校)와 정여학교(貞信女學校)생도일백이십명은 이십일 오후두시경에 박노준(朴魯準)씨의 인솔로 본사를 견학하엿다

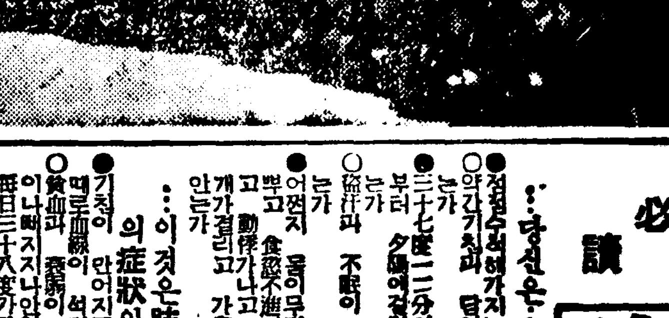

(사진은 기념촬영)

肺患

必讀 診斷常識

…당신은…
●전염수의 머가지는 안는가
○약간기침과 담이 나오지는 안는가
●三十七度二三分의熱이毎日午後부터 夕暮에걸처서 나지나안는가
○盜汗과 不眠이 [illegible]되지나안는가
●어쩐지 몸이무겁고 [illegible]도나뿌고 食慾不進의 [illegible]되고 動悸가나고 숨이 갑브고 어깨가결리고 가슴이 아프지나안는가
…이것은肺病初期의症狀입니다…
●기침이 만어지고 담이 만코때로血線이 섞기지나안는가
○貧血과 衰弱이 더하고 顔色이나빠지지나안엇는가
毎日三十八度가차운 熱이나지나안는가
○頭痛、不眠、喀血、盜汗、便秘
●胸痛은 苦痛이업는가

…이것은肺病의第二期症狀입니다…
그러나 悲觀마시요 正當한療法으로

肺病은!

…治療된다…
…正當한療法…
肺앓는이는 只今곳「朝鮮日報」에서본것이라고 보내시요 藥鋪를 左記의寺로 보내시요 釋迦佛의 金言을 正當한治療法을 가르친「肺病治療의原理와 寺傳秘方公開」光明のあなたへ」의二冊을

無料送呈합니다

빨리 이가르침으로 肺病 肋膜炎을 征服하라

大阪府布施市 功德山 德林寺

간질

간질은速히治療치안으면 바보와가티된다 이病이되면 人事不省이되고 手足은 오그러들고 입에거품을내다 이病에普信의 良藥인송數多服用全快體驗及病理說明 醫學界新聞名記入申込者에急報함

大阪市淀區役所北通 大福堂

當選謝禮(雄基側)

羅津商工會議所議員

金容圭
金完變
金大元
元禎常

防寒用羅紗オーバー

◉大衆向特製品 黒、紺、ラシヤ片前オーバー(綾絹總裏付)
寸法 二尺七寸 二尺九寸
並品 十圓二十錢

◉高級紳士向 黒、紺、ラシヤ片前オーバー(綾絹總裏付)
寸法 二尺八寸三尺
最上品 十六圓八十錢

◉兩前型黒、紺、ラシヤオーバー(綾絹總裏付)
寸法 二尺八寸三尺
並品 十一圓五十錢

◉兩前型黒紺ラシヤオーバー(綾絹總裏付)
寸法 二尺九寸三尺一寸
最高級 十七圓三十錢

◉黒紺ベロアー兩前オーバー(總裏付)
最上品 廿二圓五十錢

◉霜降ラシヤ片前オーバー(綾絹總裏付)
上品 十六圓五十錢

◉高級スコッチ片前オーバー(綾絹總裏付)
最優品 廿五圓八十錢

◉兩前霜降ラシヤオーバー(總裏付)
上品 十七圓三十錢

◉最高級霜降スコッチ兩前オーバー 廿六圓八十錢

◉兩前型スコッチオーバー(總裏付)
最上品 十九圓五十錢

○ハガキにて御注文次第直ちに代金引替小包で送ります
●不向の節は御取替又は返金御自由

名古屋市東區清水町局前
卸問屋 松山合名會社
電話東六二一九番振替名古屋一一五一一番

婦人公論

●素晴らしい十二月號は本日発賣です

定價六〇錢

愛と死と
廣津和郎

これ程潤しく、これ程切なく、胸をゆすぶる作品に汝女はかつて接しられたことがあるであらうか。讀思七年の母堂と、愛して止まざりし病める令息を一時に失はれ、空々漠々たる人生の寂寥に「生きる力」を失ったといはれる氏が、悲しみの極みにあって愛と死の永遠のテーマを鋭く見凝めて、かゝる稀なる高さにまで描かれた空前の誠實の記錄。讀み漁まんとして涙流る！この絕品に必ず接しられよ！

戰歿勇士の未亡人に寄せて…桜井忠温

世間はいつまでも暖かであらう。けれども…と慈父の如き思ひたい、温かき眞心もて説く未亡人の生きる道

私の觀て來た米國と獨逸…吉岡弥生

前線看護婦…大嶽康子

敵の襲擊を衝いて黃浦江を下る病院船に展開されたこの悲壯にして餘りにも感激的なる愛の記錄

歐洲大戰雙方の策略…清澤洌

一外交官の日記から…柳澤健

入試廃止に關する感想・四

入試廢止を母は姉は如何に考へ、如何なる準備と心構へをしてゐるか。受験期の子女を持つ全家庭必讀の特輯であり、子女教育の任にある方々の必讀を乞ふものです

米炭・砂糖…原祐三
不足する年末お臺所の物資問答

娘の相談…嶋中雄作
生みの親か育ての親か・あられもない嘆以下五篇

□町内スパイ戰
ヨコヤマ・リウ
□七分搗米の喰べ方
一戸伊勢子
□仕事を持つ人の洋服一揃ひ
ミミ
□わが郷土の産業

推薦する美しき家庭

▲働く女性の歌……阿部静枝
下村海南氏推薦(安藤畫一氏)
山內義雄氏推薦(丸山千里氏)
小林一三氏推薦(入江たか子氏)
吉屋信子氏推薦(板垣直穂氏)

▲廣い心(女性文化月評)谷川徹三
▲難に就く心(僕の頁)嶋中雄作
▲海外だより……野上弥生子

青春を嵐に捧げて(私の歩んで來た道)
一宮操子

日本の新しき發展の地を四十年前に既につきとめて一切の大陸に若き女の熱情をこゝに捧げた一女性の偉大なる全日本女性に捧ぐ

愛に飢ゑる子
司法大臣夫人 宮城タマヨ

絕讃の藝術欄

長篇 美しき秩序…芹沢光治良
長篇 人間の復活…島木健作
長篇 花のない季節…石川達三
長篇 簪…武田麟太郎
傑作讀切 就職…林芙美子
愛しながら離ればなれになりゆく男女の姿を描いて沁々とう悲しく胸に迫る林さんの傑作。
現代ロシヤ文學…上田進
落窪物語(古典鑑賞)…小島政二郎

高貴な歌
エレン・クラット 中井正文訳

これは第一次歐洲大戰の生んだ愛國的民族文學の最高峰として今猶ゲルマン民族の魂を搏ってゐる絕讃の佳作。大戰に殉死女性がなした英雄的献身は歴史の上に比類を見ない美しい値打がこもってゐる。英國の有名な作家アンソニイ・ホウプが讃賞してやまなかった誇らしい名篇をぜひ！！

「子を貴ふ」その後…下村千秋
幻滅の少女歌劇…高見順
失業登錄…豊田正子
巧まざるユーモア、鋭い諷刺、涙をかかへて哄笑しながら涙の出る素晴らしい傑作をお讀み下さい
母への手紙 結婚後一年の生活を省みて…笑添曙生
神々の使(ロダンとお花さん)…中村星湖
生命の飛躍(女性の方向)…横山美智子
娘の教室 女学校を卒へ結婚までの娘の導き方…市川源三
戰時下に活躍するパリの女性…コレット

婦人問題種々相…上司小剣
日本にかへりて…キク・ヤマタ
歐洲戰時通信…武林文子

ニッネーム集
リンゴちゃんと鞄…鈴木信太郎
西洋メダシと二十八號列車…飯田慎子
お鮮さん…日比野士朗
カラテ・ヨウさんと貸家札…宮原邦子
仇名經濟論…丹羽文雄

子に生きる母の日記…瀧沢文子
冬山のモラル…深田久弥
アフリカ大陸より東亜大陸へ…藤原あき

年暮るる
灯ともし頃…寿岳文章
年の瀬の記…田島準子
師走旅情…吉井勇

長篇小說

사랑의 水族館 【89】

金南天 作 鄭玄雄 畵

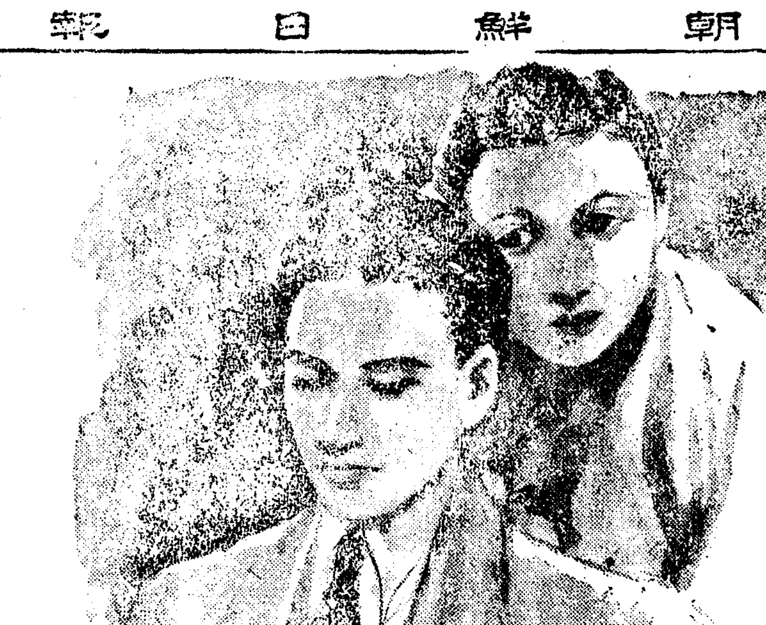

廻轉木馬(八)

이며 이상하게 … 생각 … 할 … 狂騷 크지는 술은 아니엇다. 슴에 잇서서 오조…이 표내기가 아니것을 … 잇섯스나 사나이의 체면을 이길만한 주량이 아니엇든 뻔연한 일이라고 망호는 생각한다. 물론 경쟁심리(競爭心理)가 든것은 잇슬리 업나. 부인의 체내에 취기가 술여 들기 시작할때쯤 는 취해서 얼숙히 좌석을 거너치고 낫까지 경이의 서믄에 대한 청년의 태도의 예절을 잇지 아코 … 뿐이엇다.

그러나 망호가 술을 바다마실때 부인은 아까 딴 하노흔채로 두엇던 꼬뿌의 술을 끌어다 하모음 마시듯하고

『아이 취한다.』

하고 두팔로 『다다미』를 지르며 상반신을 뒤으로 재처본다.

… 엇으며 세로 터지아이 … 넌의 몸에 손을 부칠 게기(契機)를 … 마련엇스면 그마이라고 … 생각하는 겅일까.

부인은 무릅게로 청년의 털미를 꼬옥 끼두이 한다. 두손이 겨드랑미테 찌른채로 잇서서 불룩이 부인의 허리는 꾸부정해질수밧게업섯고 청년의 머리우에는 부인의 호흡이 서려돌앗다.

『내가 매상인지 알어? 내가 그러케 술 … 알어?』

하고 따지듯이 뭇고잇는 부인의 표정이 어떤것인지는 망호가 부앗슬리 만무하다. 그만큼 소리가 가지고잇는 교태와 그리고 약간 떨리는듯한 음성이 어떤 위기를 안고 잇다는것을 직감하엿슬뿐이엇다.

홱 뿌리처 버리면 확실히 실례가 될것이라고 생각해본다.

그리고는

『집에 축음기 잇지? 기생두 업는바에 축음기소리래도 잇서야지 심심해 되겟서. 포ㅣ타블하고 당고서너판만 가저와 응?』

하고 하녀에게 말하엿다.

『당고서너판』이 기생소리를대신할턱은 만무하다. 망호는 나체 애원하는 비슬 띠어 보면서

『그대로 조용히 술이나 먹다가십시다. 축음기소리는 우리 좌석에 어울리지 안습니다.』

하고 말한다

부인은 물론 이러한 소리를 귀스등으로 흘려 버렷다.

『수인 마누라에게 내가 그런다구 그래!』

이러케 하녀에게 다시 한번명령하엿슬 뿐이엇다.

하녀는 나갓다 그때에야 부인은 망호의 말에 대답하려는 자세를 취햇다.

『뭐라구?』

하고 바다며 한번 뭇어보는

『나한두 좀 좀 주면 어때, … 좀 … 주나?』

다시 … 술을 … 드티키고는 자리에서 치마를 헐엇다. 오래 치마가 바람을 일으키며 『차…』 좋아 갓다.

부인은 망호의 뒤에가 섯섯고 그의 두 손은 어느새에 망호의 겨드랑人게로 치켜 들고 잇섯다.

『일어서요!』

하고 말햇스나 망호는 일어설순 업섯다.

일어서지 안헛슬때 부인은 다시 또한번, 일어나라고는 하지

이런 장면을 이루어 놋코도 그는 아직 예의나 예절을 고려하고 잇는것일까? 망호의대답은 이러하엿다.

『남의 부인의 연세에 대해선 그다지 흥미를 느껴보지 못햇습니다.』

그는 마치 제의 몸이 여자에게 부뜰려 잇다는것을 의식치도 감각하지도 안는듯이 돌부처 처럼 태연해 질려고 애쓴다.

『그럴려지.』

하고 부인은 귀방귀를 퀴다.

『그게 아마 엄전한 청년의 취미께다. 부인의 연세 보다는 영양의 연세에 흥미를 느끼는게 거르로 얌전을 빼는청년신사의 취미께다.』

하고 지져긴뒤엔

『그래두 난 안 속으러! 만히 놓아 봐치? 응?』

손을 겨드랑이에서 빼아 청년의 귀를 부뜰고는 또다시

『만히 놓아 봐치? 응?』

하고 따지며 화근한다.

무의식이나 무가각을 으례동안 의장(意匠)한수 있을것같던 대청년의 의지는 바위人돌처럼 굳지는 못한것갓다.

자기의 가슴속에 부인의 체온이 흘러고 잇는것을 이상 눈을 감고 부인해 버릴수는 업슬것 가탓다.

망호는 그의 심성이 흔들리기 시작하는것을 느끼게 되어도 어쩌지 그대도록 ㅣ섭지는 안흐것 갓다.

그는 깍지를 겻던 손을 풀어, 제의 귀를 잡고잇는 은주부인의 두손을 꼭 쥐엇다.

娛樂 趣味

東劇 … 『無情』 今上演

… 李光洙 … 無情은 이번에 이만수(李萬洙)씨 작으로서 이미 어러된 거면무성(無聲) … 씨주연으로 … 씨의 연출로 상당일부터 수일동안 상연한다고하다 여수이 … 공으로는 영화게에서 여우한은진(韓銀珍)양이 분장한다고한다

(사진은 한은진)

巴里에서도담배갑을引上

【巴里經商】 전시하의 불란서에서도 담배갑을 모두 이할오부씩 올리게되어 애연가들은 대단한 공황에 빠저잇다는바 또 『밀크』갑도단번에 구할씩 올리러는바 다만 유치원만은 예외로 특별취급을 하게되엇다한다.

柊林片信

▲『마레ㅣ네·디ㅣ트리히』의 『유니버ㅣ살』복귀 작품 『"디스트레ㅣ"의재기(再起)』에는 『유ㅣ너·마켈』이 "감빼"해서 출연 하기로 되엇다.

라디오 二十一日(火)

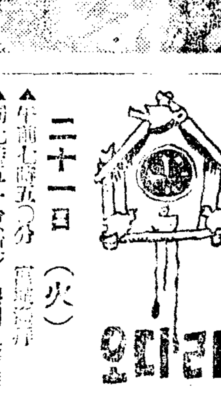

▲午前七時五〇分 … 라디오체조 ▲同七時五一分(東) … ▲同一〇時三〇分 … 經濟市況 … 日用品時勢 正午(東) 時報 오늘의 … 午後零時五分 歌謠曲(레코ㅣ드) ▲同零時三〇分 뉴ㅣ스 ▲同一時一五分 婦人時間 『家庭과主婦의敎養』 許永淳 ▲同四時 뉴ㅣ스 職業紹介 ▲同六時 傳記이야기『겨울에나신偉人들』 金道泰 ▲同六時二五分 어린이新聞 ▲同六時三〇分 趣味講演 『俗談과風俗』 方鍾鉉 ▲同六時三〇分 衛生講演(咸興) 『姙娠과安産』 鄭鍾鳴 ▲同七時 뉴ㅣ스 天氣豫報 ▲同七時三〇分 講演『米國의中立法에對하여』 尹致暎 ▲同八時 京畿民謠 一、방내고자 二、小春香歌 三、盤花打鈴 四、회모리(생매장이)五、景福宮打鈴 柳開東 李壽山 ▲同八時三〇分 라디오小說 … ▲同九時 俗謠 … ▲同九時三〇分 뉴ㅣ스 … ▲同一〇時 라디오더모 … ▲同一〇時 地方으로보내는뉴ㅣ스

第二放送

▲同一〇時一〇分 中等國語講座(六五) 金 … ▲午前一一時 (城)小學生(第一) ▲午後零時五分(東)管絃樂 ▲同一時 (大)小學生時間(第六) ▲同二時 (東)物語 ▲同六時一五分 (城) 講演 ▲同七時五五分 (東) 吹奏樂 ▲同八時一五分 (東) 歌謠曲

人生의危險期 四十前後의男子는注意하라

天地은悠久無限하야 萬古不變하것마는 이내몸은 한번가면 다시못오는지라 靑春의 歡喜를 그누가실타하겟스며 老衰의 悲哀를그누가조타하리오 男子가 四十前後이면 精力이 絶倫하고 元氣가旺盛하야 抱負經綸과外事內事가 至今부터라하겟거늘

靑春의酷使 로 生理機能에障害를 이르키어 早漏、陰萎、遺精夢精의症狀으로 內事의滋味를모르고 沙漠과 가튼人生이 된다면 그얼마나쓸쓸할것이며

情熱의濫費 로 極度의 神經衰弱에걸여서 頭重、不眠、眩暈、虛弱으로全體의倦怠와疲勞를느끼며 後半生이저外事에失敗만한다면 前途에는暗黑뿐일것이니 이또한不幸이아니라!

不自然老衰의原因

年齡이七十이넘어서도 精力이旺盛하야 … 反對로 不自然의老衰로 … 그런데 이不自然의老衰를 防止하려는根本原理가 生殖腺內分泌機能(作호르몬)作用研究의完成과同時에明白해서 사람은 年齡이만어진다고老衰하는것이아니고 生殖腺內分泌機能이減退하야 生殖器官이萎縮해지면 年齡에는無關係로 二三十歲의靑年일지라도 老衰해진다는것이判明되엇다

即 生殖腺內分泌機能(作호르몬)作用이旺盛만하면 六十이나七十에도 決코老衰해지지안으며 精力과陽氣가絶倫하게로 언제까지든지 靑春生活를 누릴수잇다는것이證明되엇다

羽太博士께深謝不已 (京城) 郭俊陽

[illegible] 『キングス』 [illegible]

몸시엣다는病(害)六처 (釜山) 李達春

[illegible]

キング・オブ・キングス

最新호르몬元 生殖機能刺戟素

… 羽太博士 … 本劑는 … 『キング、オブ、キングス』 … [illegible]

注文은速히하십시요

… 東京市芝區新町十三ノ三 總代理店 合名會社 春泉堂 振替東京七七一番

湖岩全集 第二卷

文化風俗篇

湖岩 文一平先生遺稿集

故湖岩文一平先生像

四千年波瀾曲折의裡面史! 天衣無縫의筆致와津津한內容!!

故 湖岩 文一平先生은 介潔한선배인 同時에 該博한學者이다. 그의 全生涯를通하야 硏究하고 執筆한 모든論文은 實로 朝鮮史의大學海이고 朝鮮學의金字塔이다. 政治外交、文化、風俗、… 實로 … 한內容은 百花繚亂의花園을 거니는듯한 … 朝鮮出版界의白眉篇이다 이미 第一卷이 江湖의絶讚中에 … 다시第二卷이出刊되여 洛陽의紙價를 오리게되엿다 이번 … 은 文化風俗篇으로 意趣기픈 史實과함께 그津津한內容은 小說以上이다 이런冊은읽어서 살과피가되고 또는읽기에 最大의興味를 늣길것이다.

本書의內容目次

史眼으로본朝鮮
古文化國의新試練
歷史的進行의連續
文化로優越
不知內和의原因
歷史的動向과文明
李朝文明의結晶
思想界의三偉人
儒佛學과朝鮮學
朝鮮學의意義
朝鮮文化에對한一考察
朝鮮文化史先驅
文化的發掘
金簡과金屬活字
歸化和蘭人朴燕
夏米爾와漂流記
歐洲에紹介된朝鮮
羅禪征服과朝鮮
明國登第者金濤
最後留學僧無學
僧獨步와僧東仁
歸化明人과文化
最初讚師戾於端

李朝文化史의別頁
實事求是派의學風
考證學으로본丁茶山
史上에나타난藝術의境域
藝術과로만스
近代名俳小列傳
李朝畵家誌
戰爭과文學
正音小史
西醫輸入五十年
朝鮮女性의社會的地位
茶故事
담배考
歲時考
元日 立春 上元
四月八日燈노리
五月端午
六月流頭
七夕과百種乞巧및放齊
八月가위
重陽楓菊遊
開天節
立春과冬至
臘日과除夕

社會各層의大讚辭

金玉의大論述 儒學者 權相老
[illegible]

朝鮮史의開拓 中央佛專 金庠基
『湖岩全集』이今番朝鮮日報社出版部의손으로 刊行되게된것은 朝鮮學界의消息이며 出版界의一大快事라할것이다 … [illegible]

千秋에傳할大著 小說家 李光洙
[illegible]

科學的批評眼 高裕燮
[illegible]

永久不滅의好典籍 語學者 崔鉉培
『湖岩全集』은 곳 朝鮮歷史學者 故 湖岩先生의 平生하결가튼 … 學者的 生活의 記錄인 同時에 또 後人에게 끼친 永久不滅의 선물이다. 우리는 이책의 속에서、朝鮮歷史相에、關한 참된 知識의 源泉을 發見할수잇슬것이다. … [illegible]

朝鮮史의大指針 史學家 李丙燾
[illegible]

含蓄만흔大名著 中央學校長 玄相允
[illegible]

苦心努力의大結晶 詩人 李秉岐
[illegible]

貴社의壯擧 洪淳赫
[illegible]

菊大版總크로쓰洋裝美本
定價 一冊一圓八十錢 三冊一時拂五、四〇

本全集은 全三卷 一帙
第一卷은十月十日發賣
第二卷은十一月五日發賣
第三卷은十二月五日發賣

京城府太平通(振替京城五八七八) 朝鮮日報社出版部發行

若草東寶映畫劇場

11月21日より上映時間表(早朝割引)

ニュース	11・00	2・40	6・00
サブマリン爆撃隊	11・10	2・50	6・10
蜂の棲家	12・50	4・30	8・20
リボンを結ぶ夫人	1・10	4・50	8・40

明治座

11月20日より上映時間表

波濤	10・20		
ニュース	12・04	3・26	5・50
セニヨリタ	12・16	3・38	7・10
波濤	1・42	4・57	8・31

次週上映『花嫁競走』『氷上リズム』

優美館

十一月十八日より 大衆料金二十錢均一
米ファースト超大作 暗黑街突襲 ジェムスブレグイン主演
新興キネマ超大作 富士川の血煙 … 主演
常盤ニュース

大陸劇場

11月20日より24日まで上映時間表

日本の妻 前篇	10・30		
ニュース	12・03	3・25	6・45
青髯八人目の妻	12・13	3・37	7・07
日本の妻 前篇	1・49	5・33	8・33

日活映画

十一月十六日ヨリ廿一日マデ 六日間

今日の男性	10・47	2・33	6・19
婦さんのお嫁入り	12・02	3・48	7・34
ニュース	1・05	4・51	8・37
戰鼓	1・20	5・06	8・52

新富座

十一月十九日―廿二日(四日間) 晝夜二回上映
大每、東日ニュース
紅 鳩
犯罪集團
新婚お化け屋敷

演劇號

十一月十七日十八日十九日廿日廿一日 五日間
新作劇本發表週間! 多恨 朴順女女史의 性格舍은 演技를 乞期待!
YKH 스윙그·알뱀
東洋의쌀리ㅣ템플 當年六歲少女歌姬 金吉子孃 熱演
相對役 金順德孃
延吉 新富劇場에서

第一劇場

十一月二十日ヨリ
コロムビア超特作(大活劇) 復讐の慘劇 バックジョンス主演
歐米映畫株式會社 第一の戀 コンスタンスベネット主演
魔像百萬兩 …

東洋劇場

無情 五幕七場 … 李光洙 原作
水滸誌 …

桃花劇場

十一月十九日―廿二日(四日間)
鐵の兄弟
山の …